▸ 다문화가족 자녀 언어발달지원사업

프로그램명	사업기간(회기)	장소	대상 및 인원(연인원)	주요내용	비고
언어발달교육	연중 (1,562회기)	센터	다문화가족 자녀 67명 (1,562명)	언어평가 및 언어교육	
언어발달 지원사업 부모교육	2024.05~11. (3회기)	센터	사업 대상자 20가정 (20명)	연령별 놀이를 통한 언어촉진법과 부모와 아동의 상호작용 대화법 소개	


언어발달교육




또박또박 말해요



2배로 배우는 언어

▸ 결혼이민자 역량강화지원사업

프로그램명	사업기간(회기)	장소	대상 및 인원(연인원)	주요내용	비고
취업을 위한 한국어	2024.03.~06. (28회기)	센터	결혼이민자 17명 (227명)	취업을 위한 한국어교육	
한글자모반	2024.03.~06. (26회기)	센터	결혼이민자 9명 (169명)	기초 수준의 한국어 교육	
지역문화 한국어	2024.03.~06. (28회기)	센터	결혼이민자 19명 (339명)	2단계 수준의 한국어 교육	
생활 한국어 말하기	2024.03.~06. (26회기)	센터	결혼이민자 18명 (306명)	3단계 수준의 한국어 말하기 교육	
지역 초기 문화 한국어	2024.03.~06. (28회기)	센터	결혼이민자 13명 (294명)	2단계 정도의 한국어 교육	
기초 한국어	2024.08.~11. (28회기)	센터	결혼이민자 21명 (334명)	기초수준의 한국어 교육	
즐거운 한국어	2024.08.~11. (28회기)	센터	결혼이민자 24명 (428명)	2단계 수준의 한국어 교육	
정확한 한국어	2024.08.~11. (28회기)	센터	결혼이민자 26명 (431명)	3단계 수준의 한국어 교육	
실용 한국어 말하기	2024.08.~11. (26회기)	센터	결혼이민자 14명 (133명)	3단계 수준의 한국어 말하기 교육	


한국어교육





▸ 사각지대 다문화가족지원사업

프로그램명	사업기간(회기)	장소	대상 및 인원(연인원)	주요내용	비고
통역POOL	2024.02.~10. (19회기)	센터 내·외	결혼이민자 및 외국인 10명 (19명)	일상생활 언어 통역	
소통도우미	2024.03.~10. (137회기)	센터 내·외	결혼이민자 19명 (225명)	2인1조 내국인·결혼이민자로 구성된 소통도우미를 파견하여 소통 교류 지원	
활동인력 발대식	2024.04. (1회기)	센터	활동인력 19명 (19명)	원예활동을 통한 활동인력의 공동체적 인성과 감성 함양 교육	


소통도우미


활동인력 발대식


성과보고회



▸ 아이돌봄지원사업

프로그램명	사업기간(회기)	장소	대상 및 인원(연인원)	주요내용	비고
홍보	연중 (13회)	지역사회 유관기관, 행정 게시대	대구 동구 주민, 이용자, 아이돌보미 (600명)	베이비키즈 페어 홍보 부스 운영 지원, 지역사회 유관 기관 리플릿 및 홍보 물품 배부, 동구어울림 한마당 홍보 부스 운영, 아이돌봄지원사업 및 아이돌보미 채용 홍보 현수막 게시, 아이돌봄 홍보 물품 제작 (고리수건, 미니구급함 등)	
시간제서비스 (기본형+종합형 +질병)	연중 (67,091건)	이용자 가정	이용가구수 (449가정) 연계아동수 (665명)	- 아이돌봄 시간제서비스 - 일반형 : 등·하원 및 준비물 보조, 임시보육, 놀이활동, 준비된 식사 및 간식 챙겨주기 등 - 종합형 : 시간제 서비스 일반형 활동 범위 포함 및 아동과 관련한 가사 추가 - 질병감염아동지원서비스 : 질병 아동 병원 이용 동행 및 재가 돌봄 서비 제공. 입원 아동의 병원 내 돌봄 서비스 제공 불가	
종일제서비스	연중 (718건)	이용자 가정	이용가구수 (8가정) 연계아동수 (9명)	아이돌봄 종일제서비스 (이유식 먹이기, 젖병 소독, 기저귀 갈기, 목욕 등 영아 돌봄 관련 활동 전반)	
기관연계 서비스	연중 (143건)	서비스 이용 기관	이용기관 1개소 아이돌보미 (15명) 연계아동 (56명)	기관 내 설치된 보육시설 이용 아동 돌봄 보조	잉아터 연계
아이돌보미 현장실습	2024.01.~08. (3회기)	이용자 가정	신규 아이돌보미 (58명) 실습 지도 아이돌보미 (58명)	양성 교육 수료자 대상 실습 지도 아이돌보미와 2인 1조로 이용자 가정을 방문하여 현장 실습 이수	
아이돌보미 오리엔테이션	2024.01.~12. (5회기)	센터	신규 아이돌보미 (89명)	아이돌봄지원사업 안내 (아이돌봄지원사업, 아이돌보미 활동, 교육, 근태 등)	
아이돌보미 집담회	2024.03.~11. (6회기)	센터	아이돌보미 (141명)	지침 및 매뉴얼 교육, 사례공유, 부모상담기법, 스트레스 관리, 현대양육 문화의 이해, 생태환경 교육 등	
아이돌보미 채용	2024.03.~12. (4회기)	센터	신규 아이돌보미 (76명)	아이돌보미 공개·수시 채용 (채용 공고 게시, 방문 접수, 서류 및 면접 전형)	
아이돌보미 보수교육	2024.04.~08. (2회기)	달서구 청년 센터 및 센터	수시채용자, 재직돌보미 (189명)	아이돌보미 자격 유지를 위한 필수 교육 기본과정, 특화과정 수료 [달서구가족센터 주관]	

5 별도예산에 의한 센터 추진사업

프로그램명	사업기간(회기)	장소	대상 및 인원(연인원)	주요내용	비고
아이돌보미 법정의무 교육	2024.04.~12. (4회기)	온라인	아이돌보미 (219명)	온라인 교육 실시 장애인인식개선교육, 개인정보보호교육, 긴급복지지원대상자신고 의무자교육, 장애인학대신고의무자교육, 직장내성희롱예방교육, 아동학대신고의무자교육	
모니터링	연중 (70회기)	가정 방문, 유선	이용자 및 아이돌보미 (70명)	이용자 13명/돌보미 57명 가정방문, 유선 활용 전담인력 현장, 영상, 유선통화를 활용한 활발한 모니터링 실시 활동준수사항 점검, 부정수급 방지, 서비스 불편사항 파악, 아동학대 예방 등	
	2024.06.~11. (2회)	온라인	이용자 (49명)	반기별 온라인 모니터링 진행 이용 중 불편사항 파악, 아이돌봄서비스 만족도 조사	
	연중 (12회기)	센터	이용자 및 아이돌보미 (266명)	광역 모니터링 사후조치 178건 실시 개선사항 필요 시 유선, 밴드를 통한 공지 실시	


아이돌보미 보수교육


아이돌보미 집담회


오리엔테이션



동구 감사제 백일장 및 이중언어대회 수상작
동구가족센터 우수활동가 활동 수기

동구감사제 백일장 및 이중언어대회 우수작

2024년 한 해 동안 대구동구가족센터와 함께 시간을 보낸 이용자들의
수기 공모를 통해 선정된 수상작과 이중언어 대회 수상작을 담았습니다.

성인 부문	김아야노
성인 부문	허소영
아동 부문	김민한
이중언어대회 금상	전나연

동구가족센터 우수활동가 활동 수기

2024년 한 해 동안 다양한 가정을 위해 힘써주신 활동가 선생님들의
활동 수기를 담았습니다.

아이돌봄지원사업 아이돌보미	성경애
아이돌봄지원사업 아이돌보미	이미영
사각지대 다문화가족지원사업 소통도우미	새양패차라
온가족보듬사업 보듬매니저	박지현



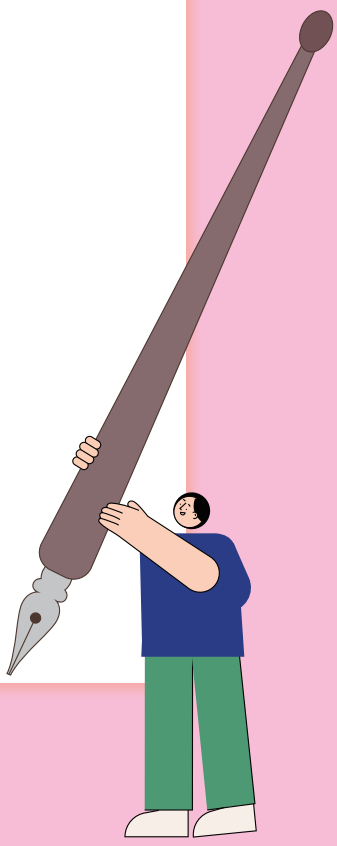

백일장 성인 부문 수상자
김아야노

사랑하는 남편에게
여섯해 전, 다른 나라와 문화에서 시작된 우리의 이야기는 지금 소중한 가족의 따뜻한 이야기가 되었습니다.
매일의 분주함 속에서, 당신의 헌신적인 사랑과 지지에 깊은 감사의 마음이 가득합니다.
힘든 직장의 압박 속에서 야근과 응급 환자를 위한 긴급 호출에도 불구하고, 주말마다 반드시 가족과 함께하며 아이들과 보드게임을 즐기는 당신의 모습에 매번 가슴이 뭉클해집니다. 쌍둥이 첫째와 둘째, 그리고 셋째를 사랑과 따뜻함으로 이끄는 당신의 모습에서 남편의 위대함을 느끼지 않을 수 없습니다.
한국에 온지 여섯 해 언어와 문화가 다른 환경에서 조금씩 앞으로 나아가 이제는 일상 대화를 즐길 수 있게 되었습니다. 이 모든 것이 당신의 부드러운 격려와 가족에 대한 깊은 사랑 덕분이라고 느낍니다.
우리 가족은 서로의 차이를 존중하고, 사랑하고, 지지하는 작지만 강한 공동체입니다.
일에 지쳐도 미소를 지으며 돌아오는 당신, 놀고 싶어하는 아이들을 부드럽게 감싸안는 당신, 그런 당신을 나는 진심으로 사랑합니다.
항상 우리 가족의 기둥이 되어 지지해주어 고맙습니다. 당신이 있어 정말 행복합니다.

영원히 사랑을 담아 당신의 아내가

백일장 성인 부문 수상자
허소영

〈48년생 정희씨〉

정희씨의 하루는 눈코 뜰 새 없이 바쁘게 돌아간다. 새벽 5시면 어김없이 눈이 번쩍 뜨여서 꼼질꼼질, 뒹굴뒹굴! 더 누워 있어 보려고 아무리 노력해도 칠십 평생을 늦잠을 모르고 살아서 그런가 좀이 쑤셔온다. ' 에잉~ 영감쟁이 밥이나 만들자' 어느샌가 부엌에선 뚝딱뚝딱, 조물조물, 보글보글 밥 냄새가 진동한다. 영감쟁이 당뇨니깐 소금도 반꼬집, 설탕은 패쓰! 정성은 한가득! 아침잠 많은 영감 기다렸다 다 식은 국 한 번 더 데워내고 반찬이 싱겁니, 국에 간이 안 맞니 영감투정을 반찬 삼아 식사를 마친다.

오늘은 정희씨가 손꼽아 기다린 노래교실 날이다. 뽀독뽀독 세수도 하고 평소 바르지도 않는 로션에 빨간 루즈도 발라보지만, 어느새 쪼글쪼글해진 얼굴이 당신 마음에 영 차지 않는다.

몇 해 전 막내딸이 사 준 알록달록 스카프를 두르면 좀 더 멋쟁이 같을 거라는 생각에 옷장 고이 보관만 하던 녀석을 둘러보곤 콧바람을 부르며 외출에 나선다. 그렇게 괴롭던 무릎 통증은 한해 전 인공관절 수술을 하고는 나아졌지만 걸음이 영 예전 같지 않다. 괜히 우울해지려는 마음을 추스리곤 걷고 버스를 타고도 왕복 2시간이 걸리는 외출을 나선다.

노래교실 이미정 강사님은 늘 파이팅이 넘친다. 아는 노래도 그렇게 맛깔나게 부를 수가 없다. 이 시간만큼은 우울함도 아픔도 날려버리고 세상 즐겁다. 일주일 만에 만난 교장 선생댁은 혼자 김장한다고 몸살이 났더랬다. 듣고 있으니 이번 김장은 어쩔까, 걱정이 된다. 배추김치만 해도 50단은 해야 아들, 딸 나눠주고 당신들도 먹을 텐데... 몸이 예전같지 않지만 맛있게 먹을 자식들 생각에 시장 볼 계획을 세워본다.

돌아오는 길엔 아싸다 장터에서 콩나물 천원치, 영감 좋아하는 홍시도 한 봉지 사본다. 아파트 앞에서 만난 17층 과부댁이 노인정에서 놀다 가라고 한사코 불러대서 못 이기는 척 3일 만에 노인정도 들려본다. 관리실에서 주전부리로 준 시루떡을 구워서 나눠 먹으니 꿀맛이다. 두런두런 영감얘기, 날씨얘기, 자식얘기가 나오니 첫째 딸이 문득 보고싶다. 손주녀석 입시준비로 바쁘다더니 전화 한 통이 없다. 섭섭함을 뒤로하고 무소식이 희소식이겠거니 궁금함은 은근슬쩍 미뤄본다.

저녁상을 차려놓고 오늘 사 온 홍시도 접시에 올려놓고 그새 외출 나간 영감을 기다려본다. 한시간.. 두시간.. 이놈의 영감은 오늘 또 늦나 보다. 새로 만든 반찬은 냉장고로 넣고 다 식은 밥은 국에 말아 넘어가지 않는 한 술을 억지로 떠본다.

이내 정희씨가 좋아하는 TV 프로그램 '인간극장'이 방영된다. 내 인생만큼이나 남들 인생도 참 재미지다. 등 따습고 배도 부르고 어느새 눈꺼풀이 천근만근이다. 어릴때 봤던 호호백발 외할머니는 머리만 대면 아무 데서나 선잠을 그렇게 자는 게 신기했는데 정작 본인이 그렇다. 가만히 생각해 보면 웃기긴하다. 괘씸한 영감쟁이는 오늘도 술이 고주망태가 되어야 들어오리라. 바쁜 내일을 위해 정희씨는 전기장판에 불을 키고는 오늘도 혼자 잠을 청한다.

백일장 아동 부문 수상자
김민한

할머니, 할아버지께
안녕하세요? 저 김민한이예요. 저는 할머니 할아버지가 엄청 보고 싶네요.
할머니, 할아버지는 저 보고 싶나요?
할아버지 요즘 병 다 나았나요? 할머니는 아픈데 없으시죠?
저녁 진지는 드셨나요? 올해 농사는 다 마치셨나요? 요즘 날씨 많이 춥죠? 중국에 눈이 많이 내렸다고 들었어요.
엄청 재미있겠네요. 저는 눈싸움도 하고 싶고 눈썰매도 타고 싶고 눈사람도 만들고 싶은데
대구에는 눈이 하나도 안 오네요. 방학에 할머니 댁에 놀러갈게요. 같이 놉시다.
오늘 이중언어 대회를 했는데 아쉽게도 은상을 받았어요. 상금이 무려 70,000원이에요.
할머니, 할아버지 먹고 싶은 것 있나요? 날씨가 추운데 내복 사드릴까요?
다음엔 금상을 받아서 여행을 보내드릴게요. 엄마가 TV도 못 보게 하고 가방 정리, 청소, 설거지, 빨래개기, 빨래널기 시키고 잔소리도 무지무지해요. 할머니 엄마한테 야단 좀 쳐주세요. TV하고 게임도 많이 할 수 있게 도와주세요. 저 할머니, 할아버지 사랑하는 거 아시죠?
아빠도 나는 TV를 보고 있는데 리모콘을 가져가서 아빠가 보는 거 봐요. 그래도 가끔씩 같이 놀아줘요. 할머니, 할아버지는 언제 오세요?
우리 집은 엄마 잔소리 할 때는 빼고 잘 지내요.
걱정하지 마시고 잘 지내세요.

2024. 11. 30.(금)
할머니, 할아버지를 사랑하는 김민한 올림

이중언어대회 금상 수상자
전나연

〈나의 꿈〉
안녕하세요, 저는 8살 전나연입니다. 제 꿈은 아이돌입니다. 그래서 저는 학교에서 방과후 댄스부를 다닙니다. 댄스부에서 많은 춤을 배웠습니다. 엄마랑 노래방에도 가끔 갑니다. 100점이 나올 때도 있습니다. 저는 걸그룹 아이브를 가장 좋아합니다. 저는 제 꿈이 저랑 어울리는 것 같습니다. 아이돌이라는 꿈이 너무 멋집니다.
저는 수요일마다 대구동구가족센터에서 베트남어를 배웁니다. 저에게 베트남어를 가르쳐주시는 선생님께 감사드립니다. 저는 베트남어를 열심히 공부하겠습니다. 나중에 제가 크면 베트남 노래와 한국노래를 모두 부르겠습니다. 제가 어릴 때 베트남어를 가르쳐주신 엄마에게 감사드립니다. 그리고 재미있는 프로그램을 만들어 제가 참석할 수 있게 해주시는 대구동구가족센터의 모든 선생님들께 감사드립니다.
저는 꿈을 포기하지 않고 열심히 공부하며 꿈을 이루겠습니다.

Tiêu đề bài phát biểu của em là ước mơ của em
Xin chào, em tên là Jeon Na Yeon 8 tuổi. ước mơ của em là ca sĩ thần tượng. vì vậy sau giờ học ở lớp em đến lớp học nhảy. em đã học nhảy rất nhiều ở lớp nhảy. Vì vậy khi mở bất kỳ bài nhạc nào mà em biết em sẽ tự động nhảy theo. Thỉnh thoảng em cũng đi hát karaoke với mẹ có khi em hát được 100 điểm. Em thích nhất là nhóm nhạc IVE. Ước mơ của em có lẽ là phù hợp với em, ước mơ ca sĩ thần tượng thật là tuyệt vời.
Thứ 4 mỗi tuần em đến trung tâm đa văn hóa học tiếng Việt Nam. em cảm ơn các Cô đã dạy tiếng Việt cho em. em sẽ học tiếng Việt thật giỏi để sau này lớn lên em có thể vừa hát được nhạc Hàn Quốc vừa hát được nhạc Việt Nam. Em cảm ơn mẹ đã dạy tiếng Việt cho em từ lúc nhỏ và em cảm ơn các cô giáo ở trung tâm đã tạo ra nhiều chương trình thú vị để em có thể tham gia.
Em sẽ không từ bỏ ước mơ của mình và học hành chăm chỉ để biến ước mơ thành hiện thực.

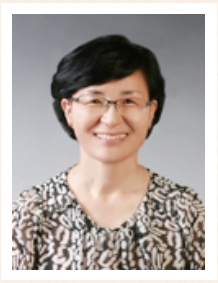

아이돌보미 **성경애 선생님**

30년 직장을 은퇴하고 나니 이후에 뭘 하면서 살아야 할 찰나에 장성한 아이들이 눈에 들어왔다.
아, 맞다, 결혼하면 아이들이 생기겠구나! 시어머니께서 우리 아이들을 키워주셨기에 경험이 부족한 나는 보육교사 양성과정을 수료했다.
어린이집에서 아이들을 케어했지만 할머니 같은 포스 때문에 그만두고 아이돌보미 활동 분야에 지원했다.
올해로 만 9년에 접어들었다.
쌍둥이 조차도 성격이 다름을 인정하고, 그 안에서 아이들의 눈을 들여다보면 다 이해된다.
내 아들, 내 며느리 같은 요즘 부모들의 삶의 방식은 확실히 우리 세대와는 다름을 느낀다.
당연한 일임에도 불구하고 아이는 나를 보면서 웃고 부모들은 감사한다. 그안에서 나도 행복하다.
미래의 희망인 아이들, 잘 키워서 다 같이 행복해야 한다.
아이와 부모, 돌보미 사이에서 수고하시는 대구동구가족센터 선생님들께도 감사합니다.



아이돌보미 **이미영 선생님**

안녕하세요, 돌보미 이미영입니다. 저는 6년 8개월동안 돌봄활동을 하면서 귀엽고 이쁜 아이들과 만남, 이별을 반복했습니다.
거의 7년이라는 시간을 돌봄 활동을 하면서 유난히 보고 싶고 기억에 남는 아이가 있답니다. 13개월에 만난 걸음이 조금 늦은 아이였는데 1달이 지나니 걸음마를 하면서 엄청 빠르게 걷기 시작했고 아침마다 선생님을 기다리며 엄마, 아빠가 출근해도 신경 안 쓰고 쿨하게 선생님과 재미있게 노는 아이였죠. 유모차 타고 어린이집 등,하원하면서 아파트 단지에 꽃을 보고 사계절을 몇 번이나 보내며 아이는 밝고 씩씩하게 자랐답니다.
어머님, 아버님께서는 늘 아이가 선생님 덕분에 밝게 잘 자랐다고 직장 마음 편히 다닌다고 감사하다고 말해주셔서 뿌듯했습니다.
처음엔 스생님 하던 아이가 단어를 하나씩 말하고 문장을 조금씩 말하더니 어느 날 말을 술술 잘하고 젖병을 떼고 기저귀를 떼고 그렇게 성장을 하네요.
30개월에서 36개월쯤 자아가 형성되면서 엄청난 고집과 자기주장을 내세웠지만 저는 어머님, 아버님과 함께 한마음으로 아이를 챙기며 응원하면서 기다림의 시간을 가지며 케어했답니다.
아이는 잘 적응해서 한층 더 성장했답니다.
그랬던 아이가 벌써 초등학교 입학을 한다네요. (제가 뭉클해지더라구요)
아이돌보미란 직업이 한 가정에 투입되어 부모님 스케줄에 맞춰서 아이를 사랑과 정성, 보살핌으로 하루하루 커가는 모습을 볼 때 돌봄 선생님으로서 엄청난 기쁨과 희열을 느낀답니다.
아이 덕분에 많이 웃고 행복해지는 직업인 거 같아요.
부모님이 믿어주는 만큼 그 사랑이 아이한테 가는 것 같습니다.
더 많은 아이와 함께하는 멋진 돌봄 선생님이 되겠습니다.

소통도우미 **새양패차라**

안녕하십니까? 태국에서 온 결혼이민자 대구동구가족센터의 소통도우미 새양패차라입니다.

2023년에 처음으로 소통도우미를 시작했습니다. 활동을 시작하기 전에 고민이 많았고 어렵다고 생각했습니다. 첫날은 많이 긴장했고 말이 잘 안 나왔지만, 다음 만남에는 생각보다 긴장하지 않고 활동을 재미있게 했습니다. 재미있게 활동하다 보니 마지막 15회기까지의 활동을 잘 마쳤습니다. 올해도 소통도우미 활동을 하였습니다. 작년과 달리 올해는 고민과 긴장 없이 자신 있게 소통 도우미의 역할을 하고 있습니다.

올해 만난 대상자분 남편의 나이는 40대 초반입니다. 그리고 올해 2월에 태국에 있는 대상자의 12살 된 딸도 한국으로 와 같이 지내고 있습니다. 대상자와 대상자의 남편은 처음 만날 때부터 지금까지 영어로 소통했기 때문에 대상자는 한국어 소통을 제대로 하지 못했습니다.

대상자는 한국에서의 생활에 잘 적응하였지만, 특히 시부모님과 소통할 때 잘 못 알아들었습니다.

내년에 딸이 중학교로 입학하기 때문에 많이 고민했습니다. 그래서 올해 대상자와 따님이 함께 대구동구가족센터에서 한국어를 배우기 시작했습니다.

소통도우미 프로그램을 통해서 대상자의 고민이 많이 풀리고 시부모님과 대화할 때 잘 알아듣기 위해 남편과 한국어로 자주 소통했습니다.

시부모님과 함께 밥 먹을 때는 한국어로 "잘 먹겠습니다.", 그리고 아버지, 어머님 "밥 맛있게 드세요"라는 말을 자연스럽게 하기 시작하였습니다.

소통도우미 활동은 여러 가지를 시행했고 특히 도서관, 미술관, 달성공원 동물원 등 아직 가보지 못한 곳에 처음으로 방문한 것 때문인지 대상자가 너무 기뻐했었고 저도 그랬습니다. 소통도우미 프로그램이 만족스럽다는 대상자의 대답에 아주 뿌듯하였습니다. 그래서 이 활동은 대상자를 위해서 이루어지지만, 저도 소통도우미가 해야 할 역할이 많다는 것에 아주 중요한 경험이라 생각을 합니다. 왜냐하면 결혼이민자들은 다른 나라로 이주해 거주하는 것이 쉽지 않았습니다. 특히 문화, 언어 등이 달라서 힘든 점이 있었습니다. 그래서 힘든 사람에게 도움을 주는 것이 아주 중요하다고 생각합니다.

앞으로 기회가 있으면 소통도우미 프로그램에 참여하려고 합니다. 결혼이민자에게 도움을 주는 대구동구가족센터 운영이 잘 되길 바랍니다.

보듬매니저 **박지현 선생님**

〈아이와 성장하는 보듬매니저〉

서울과 대구를 오가는 잦은 이사와 코로나 여파로 하던 일을 지속할 수가 없었습니다. 그때 저는 일을 찾고 있었고 마침 보듬매니저 공고를 보고 지원하여 보듬매니저가 되었습니다.

여름이 막 시작되었던 때로 기억합니다. 제가 처음 만난 아이들은 초등학교 1학년 남자아이와 6살 여자아이였습니다. 모든 첫 만남이 어색하듯 우리의 만남도 처음에는 조금 거리가 있었습니다. 아이들 어머니도 낯설어하고 조금 경계하는 마음도 보였습니다. 그래서 베트남에서 오신 어머니에게서 간단한 인사말을 배워 한국어와 베트남어로 만날 때마다 인사를 주고받았습니다. 아이들도 차츰 함께 베트남어로 인사하기 시작했습니다. 서로의 노력 덕분에 차츰 마음을 열게 되었고 아이들은 정말 많은 이야기를 제게 해 주었고 때로는 어리광도 부리고 제게 바라는 것도 많아졌습니다. 마음은 이렇게 빨리 열었는데 문제는 다른 곳에 있었습니다.

오빠는 한국말이 좀 어색합니다. 함께 노력해 보려고 책도 읽고 발음 공부도 했습니다. 아이가 참 열심히 하려고 했지만, 굳어진 습관 때문에 교정이 쉽지는 않았습니다. 그러던 어느 날이었습니다. 아이가 학교에서 친구들이 ㅇㅇ는 '외국인'이라 발음이 이상하다'라고, 말한다고 했습니다. 친구들이 어색한 발음을 이해해 주는 것처럼 들리지만 아이는 한국인이고 싶은데 외국인으로 취급받는 게 힘들었고 무엇보다 친구들이 자기가 하는 말을 이해하지 못해 슬펐던 겁니다. 그때는 저도 마치 ㅇㅇ가 된 듯 슬펐습니다. 그럴 때는 아이의 어깨를 토닥여주고 함께 더 큰 소리로 책을 읽습니다. 아이의 목소리가 점점 더 커지고 힘이 들어갑니다.

또 다른 어려움도 있었습니다. 동생은 아직 나이가 어려서 집중하지 못합니다. 어머니의 노력으로 이미 한글도 알고 숫자도 잘 알고 있어서 같이 공부해 보면 아주 잠깐도 집중하지 못합니다. 바닥에 눕고 왔다 갔다 합니다. 시간은 가고 있는데, 정말 속상했습니다. 속상한 제 마음을 들여다보았습니다. 제가 아이들을 위해서 준비한 것들을 다 못할까, 하는 마음이 있었습니다. 아이들 실력을 마구 높이고 싶었던 것이지요. 그런 제 마음을 들여다보고 반성했습니다.

한 달의 여유 시간을 보내는 동안 더 많은 생각과 준비를 하고 아이들을 만났습니다. 부모님도 활짝 웃으며 저를 반겨주셨습니다. 오빠는 제게 한 달 동안 있었던 일들을 이야기해 주었고 동생도 저를 많이 기다렸나 봅니다. 왜 1주일에 한 번만 오는지 물어보면서 '다문화 선생님'을 매일 만나고 싶다고 합니다. 저를 기다리는 아이들을 위해 더 많이 생각하고 재미있는 수업을 준비합니다. 동생을 위해서 주사위를 던지며 단어도 외우고 덧셈, 뺄셈도 합니다. 그렇게 하다 보면 시간은 너무 빠르게 지나갑니다.

언젠가는 또 다른 환경의 또 다른 성격을 가진 아이들을 만나게 될지도 모르겠습니다. 그때 저도 한 뼘 성장해 있기를 바랍니다. 제가 만나게 되는 가정을 좀 더 이해하고 아이와 함께 성장하는 보듬매니저가 되도록 하겠습니다.

동구감사제
연말행사

2024년을 함께 빛내 주신 동구가족 여러분

힘써주신 모든 분들, 감사드립니다.

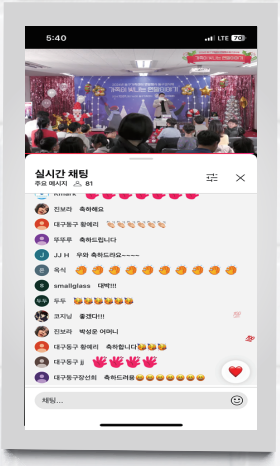









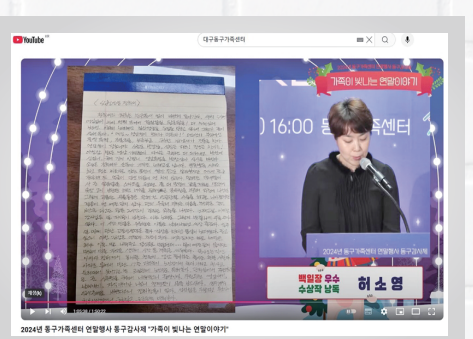







2025년
대구동구가족센터 프로그램 안내

가족관계 사업

가족돌봄 사업

가족생활 사업

지역 공동체 사업

별도예산에 의한 센터 추진사업



1 가족관계사업

프로그램명		사업기간(회기)	대상 및 인원(연인원)	주요내용
다문화가족 관계향상지원		2025.01.~12. (2회기)	다문화가족 부부 (10명)	부부간 성평등, 가족 간 성평등 인식고취 등 성평등교육 및 인권감수성 함양 교육
부모역할 지원사업		2025. 03.~04. (2회기)	다문화 및 비다문화 자녀 부모 (5명)	아동 문제행동 및 갈등관계 해소법, 부모-자녀 관계 향상 증진 프로그램
부부역할 지원사업		2025. 04.~05. (1회기)	다문화 및 비다문화 부부 (21쌍)	부부 세족식 및 편지쓰기 활동사진 제출 후 기프티콘 지원
다문화가족자녀 성장지원사업		2025. 11. (1회기)	다문화가족 자녀 및 부모 (20명)	다문화가족 자녀의 올바른 성장을 위한 다문화가족자녀성장지원사업 통합캠프 실시 (군위군청소년수련원 연계)
이중언어 교육 지원 사업	이중언어 직접교육 프로그램	2025. 03.~11. (2회기)	8세 이하 자녀를 둔 다문화가족 (40명)	문화탐방 및 직업체험 프로그램
	이중언어 부모·가족 코칭	2025. 03.~12. (30회기)	18세 이하 자녀를 둔 다문화가족 (30명)	이중언어 인식개선, 부모자녀 관계개선, 부모역량 강화교육 등
	이중언어 직접학습	2025. 03.~12. (320회기/4반)	7~16세 자녀를 둔 다문화가족 (20명)	원어민 이중언어교실 (중국어, 베트남어, 일어 등)



프로그램명	사업기간(회기)	대상 및 인원 (연인원)	주요내용
학습정서지원	2025. 01.~11. (1,060회기)	사례관리 대상자 20가정	취학 전 아동, 초등~중등에 재학 또는 이에 상응하는 연령대의(손)자녀 및 만 9세~만24세 이하 청소년(한)부모를 대상으로 학습지도 및 정서지원 서비스 제공 · 학습지도: (손)자녀의 학습상태 및 상황 점검, 자기주도적인 학습 습관(학습동기·목표) 형성, 과목별 학습지도, 숙제지도, 부족한 기초학습 지도 등 · 정서지원: 일상생활 지도 및 일상생활습관 지도, 멘토·멘티 서비스 등
생활도움지원	2025. 01.~11. (24회기)	사례관리 대상자 2가정	만 18세 미만의 (손)자녀 또는 65세 이상 노부모와 생계·주거를 함께하는 취약·위기가족 대상 긴급일시돌봄, 개인활동지원서비스, 정서지원서비스 제공
긴급위기지원	2025. 01.~12. (4회기)	사례관리 대상자 4가정	보듬매니저 파견을 통한 위기가족의 심리적 안정 도모 및 사건 해결을 위한 활동 동행 심리·정서지원, 긴급돌봄지원, 전문상담사 및 심리치료 전문기관 연계, 내/외부 자원 연계
사례관리	2025. 01.~12. (1,260회기)	사례관리 대상자 45가정	대상자의 정책 욕구 및 강점사정 기반 서비스 계획 수립 적합한 서비스와 자원 확보를 통한 지원인력 파견, 정보제공, 지역사회 자원활용·연계 등 직·간접 서비스 지원
내부사례회의	2025. 01.~12. (10회기)	사업담당자 10명	신규 사례 발굴 및 모니터링 결과물에 대한 사례회의를 통한 현황 공유 및 개입 방향성 수립
지역유관기관 협의체 구성 및 운영	2025. 01.~12. (10회기)	사업담당자 25명	협의체를 구성하여 사례관리를 위한 다양한 지역기관과의 협력, 지역사회 자원 발굴 및 연계 등을 위한 네트워크 기반 마련
자원 연계 프로그램	2025. 01.~12. (5회기)	사례관리 대상자 50명	내/외부 자원 연계를 통한 대상자 특성과 수요에 따른 서비스 지원
무료 법률 상담 '우리가족 변호사'	2025. 01.~12. (12회)	대구 동구 주민 12명	동구청 법률홈닥터 변호사와 1:1 무료 법률 상담 서비스 제공
개인 및 가족(부부) 상담	2025. 01.~12. (660회기)	상담 대상자 66가정	대구 동구 내 주민 중 상담 희망자를 대상으로 심리상담, 심리검사 및 해석
집단상담	2025. 02.~11. (4회기)	상담 대상자 5명	대구 동구 내 집단상담 희망자를 대상으로 상담 진행
가족상담 전문인력 상담사례 슈퍼비전	2025. 02.~11. (2회기)	가족상담 전문인력 및 사업담당자 10명	슈퍼바이저의 슈퍼비전을 통한 효율·효과적인 상담 진행 방안 모색을 통한 상담의 내담자 지원 향상 및 가족상담사업의 전문성 향상 도모
상담사례회의	2025. 02.~11. (6회기)	가족상담 전문인력 및 사업담당자 5명	상담에 대한 사례회의를 통해 앞으로의 상담 진행 방향 보완 및 타 기관 연계, 회기 연장 등에 대한 회의
자조모임 및 사회적 관계망 형성 지원	2025. 02.~11. (4회기)	대구 동구 주민 40명	· 자조모임: 다양한 가족구성원 간의 지지와 격려, 정보 공유 등을 위한 자조모임 운영 · 사회적 관계망 형성: 사회적 관계망 형성에 어려움을 겪는 가족들을 대상으로 활동을 통해 고독·고립 예방 지원
청소년(한)부모 서비스 연계	2025. 02.~12. (4회기)	사례관리 대상자 4가정	· 심리상담 및 전문기관 연계: 청소년 부모와 자녀의 정서적 안정을 위한 상담 지원 · 법률지원: 법률 상담, 소송대리 지원 등
교육·문화 프로그램	2025. 02.~12. (2회기)	사례관리 대상자 100명	가족관계 향상, 가족돌봄, 일상돌봄, 경제교육 등 교육 프로그램 및 가족 간 유대감 형성을 위해 가족이 함께할 수 있는 문화체험 프로그램 운영
1인가구 요리 프로그램 '동스토랑'	2025. 02.~12. (9회기)	청년·중장년·노년 ·예비 1인가구 90명	청년·중장년·노년·예비 1인가구 저녁요리 만들기
미혼모·부 출산양육지원	2025. 02.~12. (10회기)	사례관리 대상자 2가정	만18세 미만 자녀 양육하는 기준 중위소득 100%이하 청소년 한부모 및 미혼모·부 대상 병원비, 양육용품 지원
보듬매니저 양성 및 보수교육	2025. 03.~11. (4회기)	보듬매니저 40명	활동실무와 관련된 제반 교육 실시 · 공통영역: 기본소양, 대상자 이해 · 전문영역: 학습정서지원, 생활도움지원, 긴급위기지원

3 가족생활사업

프로그램명		사업기간(회기)	대상 및 인원 (연인원)	주요내용
청소년 상담		연중 상시	7세~24세 다문화 청소년	정서안정 및 진로지원 (대면·유선 상담, 프로그램 참여 및 기관 연계 등)
결혼이민자 취업지원		2025. 01.~12.	취업에 관심이 있는 결혼이민자 (10명)	자격증 취득, 취업역량강화교육 등 결혼이민자대상 취업역량강화를 위한 자격증 취득, 시험대비반 운영
기초학습지원사업	정규 수업	2025. 01.~12.	다문화가족 미취학 아동 및 초등학생 저학년	초기 상담 및 기초 한국어반, 기초 수학반 운영
			다문화가족 초등학생 고학년	초기상담 및 공부방(국어, 수학, 사회), 중도입국자녀 한국어반 운영
	학교 생활안내 프로그램	2025. 02./ 06./11.	다문화가족 미취학 아동 또는 초등학생 자녀 및 보호자	초등학교 입학 준비물, 교과목, 수업운영방식, 학급 구성 및 특징 등 전반적인 초등학교 생활 안내, 초등·중등학교생활 안내 및 학교와의 소통 안내 프로그램
	현장체험 학습 프로그램	2025. 03.~04./ 09.~10.	다문화가족 미취학 아동 또는 초등학생 자녀 및 보호자	아동들의 전인적 발전을 위한 현장체험학습 프로그램
	안전 체험학습 프로그램	2025. 04.~05.	다문화가족 미취학 아동 또는 초등학생 자녀 및 보호자	지하철 안전체험학습, 위기대응체험학습 등을 할 수 있는 프로그램
	특별활동 프로그램	2025. 04.~06.	다문화가족 미취학 아동 및 초등학생 자녀	다양한 재료를 통해 일상 속 과학에 대해 보다 쉽게 접근, 체험하는 프로그램
	부모교육 프로그램	2025. 04.~06./ 09.~10.	다문화가족 미취학 아동 또는 초등학생 자녀 및 보호자	수요조사를 통해 학부모들이 원하는 주제에 대한 부모교육 미취학 및 저학년/고학년 연령별로 나누어 진행
	여름방학 특강 프로그램	2025. 07.~08.	다문화가족 미취학 아동 및 초등학생 저학년	수요조사를 통해 아동들이 원하는 주제의 학습 및 체험 프로그램
			다문화가족 초등학생 고학년	
한국장학재단 다문화탈북민멘토링		2025. 02.~12.	초중등 청소년 (5명)	기초학습 및 정서 지원을 위한 한국장학재단 다문화탈북민멘토링 프로그램
진로체험 프로그램		2025. 03.~08.	초등 다문화 청소년 (10명)	다양한 분야의 진로직업체험을 희망하는 초등 다문화 청소년을 위한 진로체험 프로그램
기초소양교육 프로그램		2025. 03.~10.	초중고등 다문화 청소년 (10명)	건강한 사회구성원으로서의 성장을 지원하기 위한 프로그램
다문화 청소년 자원봉사 프로그램		2025. 03.~10.	중고등 다문화 청소년 (7명)	자원봉사의 이해 및 실천을 위한 프로그램
1:1 진로 컨설팅 프로그램		2025. 03.~12.	중고등 다문화 청소년 (4명)	진로 교육 취약 보완 및 강점 신장을 위한 1:1 진로 컨설팅 프로그램 (부모참여형)
맞벌이 일·가정 양립지원		2025.05.~09.	맞벌이가정	맞벌이가정의 일·가정 양립을 지원하는 프로그램

프로그램명		사업기간(회기)	대상 및 인원 (연인원)	주요내용
가족봉사단		2025. 01.~12.	가족봉사단 (10가정)	세계 물의 날, 식목일 나무 심기, 환경의날 기념 제로웨이스트 활동, 따뜻한 나눔 활동
인식개선 및 공동체의식		2025. 01.~12.	대구 동구 주민	다양한 가족의 특성 이해 및 편견해소 지원을 위한 캠페인, 부스활동 등 진행
가족친화문화 프로그램		2025. 01.~12.	센터 이용회원 가족 (30명)	가족캠프, 가족축제, 가족체험활동 등 가족구성원 전체가 참여하는 프로그램 운영
가족사랑의 날		2025. 01.~12. (4회기)	아이돌봄서비스 이용 가정 (40가정)	가족친화문화 확산을 위한 가족이 함께 참여하는 프로그램, 지역사회 연계 가족친화프로그램 운영 등 진행
다문화가족교류소통공간사업	다가온(ON) 운영	2025. 01.~12. (상시운영)	대구 동구 주민	지역주민 누구나 이용할 수 있는 공유 공간 제공
	다문화가족 자조모임	2025. 01.~12.	다문화가족 자조모임	자발적으로 모임을 구성하여 상호지지 및 자기발전을 위한 활동 진행, 리더모임 및 전체모임 진행
	우리동네 밥상모임	2025. 03.~10. (8회기)	결혼이민자 및 지역주민	불특정 다수의 지역주민이 모여 함께 음식을 만들고 식사를 하며 인적네트워크 구축
	먼나라 이웃나라	2025. 04.~09. (12회기)	다문화 및 비다문화 자녀 (10명)	각 국가의 문화소개 및 체험 활동 진행
	자녀 돌봄지원	2025. 04.~10.	다문화가족 5가정	부모-자녀가 참여하는 다양한 놀이 활동 제공을 통한 자녀양육 정보 제공 및 자녀돌봄지원 활동 진행
	BOOK적 BOOK적 책놀이	2025. 05.~07. (8회기)	다문화 및 비다문화 가족 초등학생 저학년 자녀 (8명)	다양한 문화에 대한 이해와 올바른 독서습관 형성을 위해 놀이활동을 겸한 독후활동 진행
	통합 공동체	2025. 05.~10. (6회기)	다문화가족	ESG 경영에 따른 다문화가족지원 공동프로그램 모임 운영
	자녀 성장지원	2025. 05.~10. (12회기)	다문화 및 비다문화 자녀 (5명)	다양한 창의적 활동을 통한 자녀성장지원 프로그램 진행
공동육아나눔터 공간 운영		연중	자녀가 있는 가정 2,500명	도서 및 장난감, 보드게임 이용 자녀 돌봄 공간 제공
돌봄 품앗이		연중	공동육아나눔터 10그룹, 30가정	이웃들 간 자녀를 함께 돌봄으로써 육아부담을 덜고 공동체 정신을 함양하는 공동활동을 지원
품앗이 설명회		2025. 02.	부모 (30명)	신규 품앗이 사업 안내
공동육아 전체 품앗이 대상 교육		2025. 03.~11. (2회기)	공동육아나눔터 부모 및 자녀 10가정	자녀 양육, 가족관계 개선, 공동체 이해 등 주제의 교육, 생태교육
공동육아 품앗이 활동가 양성교육		2025. 03.~11. (2회기)	품앗이 리더 (10명)	돌봄공동체 형성 및 품앗이 운영의 주체가 되는 활동가 양성
공동육아 상시프로그램		2025. 03.~11. (70회기)	공동육아나눔터 부모 및 자녀 (500명)	부모와 자녀가 함께하는 다양한 주제의 영·유아 놀이 프로그램 제공 (그림책 놀이, 미술, 신체, 영어, 음악, 촉감놀이 등)
공동육아 품앗이 전체모임		2025. 05.~09. (2회기)	품앗이 가족 25가정	가족 및 지역주민 간 소통 및 교류를 촉진하는 견학 및 체험 프로그램 운영
언어더하기 소통 나누기 초급중국어		2025. 03.~11.	비다문화 가족 자녀 (5명)	이중언어(중국어)구사능력향상 및 중국문화 이해
대구가톨릭대학교와 함께하는 예술치료		2025. 03.~12.	다문화 아동 (10명)	대구가톨릭대학교 예술치료학과와 연계한 음악 및 미술치료 상담
대구유아교육진흥원 연계 찾아가는 다문화교실		2025. 05.~10.	대구 동구 내 유치원	대구유아교육진흥원 연계 유치원 대상 다문화이해교육 제공

5 별도예산에 의한 센터 추진사업

프로그램명		사업기간(회기)	대상 및 인원(연인원)	주요내용
사각지대다문화 가족지원사업	소통 도우미	2025. 01.~12. (90회기)	결혼이민자 (6명)	초기입국자 등 가족소통과 한국생활 정착에 어려움이 있는 결혼이민자를 대상으로 서비스 연계
	통역 POOL	2025. 01.~12. (25회기)	결혼이민자 (5명)	한국어 부족으로 이해 소통의 어려움을 겪는 결혼이민자에게 통역 지원
	전문성 강화교육	2025. 02. (1회기)	활동전문인력 (20명)	발대식과 사업취지 및 역할이해 등 전문성강화를 위한 기초상담교육
아이돌봄지원사업	시간제서비스 (기본형+ 종합형+ 질병)	2025. 01.~12. (73,806회기)	만 3개월 이상~ 만 12세 이하 아동	· 일반형 : 등·하원 및 준비물 보조, 임시보육, 놀이활동, 준비된 식사 및 간식 챙겨주기 등 · 종합형 : 시간제 서비스 일반형 활동 범위 포함 및 아동과 관련한 가사 추가 · 질병감염아동지원서비스 : 질병 아동 병원 이용 동행 및 재가 돌봄 서비스 제공. 입원 아동의 병원 내 돌봄 서비스 제공 불가 * 정부지원시간 : ('가~라'형) 연 960시간 이내 지원
	영아종일제 서비스	2025. 01.~12. (789회기)	생후 3개월 이상~ 만 36개월 이하 영아	이유식 먹이기, 젖병 소독, 기저귀 갈기, 목욕 등 영아 돌봄 관련 활동 전반 * 정부지원시간 : ('가~라'형) 월 60시간~ 월 200시간 이내 지원
	기관연계 서비스	2025. 01.~12. (157회기)	사회복지시설, 학교, 유치원 등의 만 0세~12세 아동 (1개소)	기관 내 설치된 보육시설 이용 아동 돌봄 보조
	아이돌보미 보수교육	2025. 10. (1회기)	아이돌보미 (230명)	아이돌보미 자격 유지를 위한 필수 교육(기본과정, 특화과정) * 대구광역시달서구가족센터로 주관
	아이돌보미 집담회	2025. 02.~11. (10회기)	아이돌보미 (150명)	아이돌보미 직무역량강화 및 활동관련 정보제공 안전교육 및 기타 필수사항 안내
	모니터링	2025. 01.~12. (60회기)	이용자 및 아이돌보미 (60명)	현장, 유선, 영상통화를 활용한 모니터링 실시. 활동시간 준수, 안전한 돌봄 확인, 아동 학대 예방 등으로 서비스 품질 향상 및 이용자 만족도 제고
		연 2회 (2회기)	신규이용자	연 2회 온라인 모니터링 진행. 아이돌봄서비스에 대한 만족도, 서비스 이용 시 불편사항 여부 등 파악
		광역(12회기)	이용자 및 아이돌보미	광역 모니터링 결과 사후조치 실시. 개선사항 필요시 유선 및 아이돌보미 밴드를 통한 공지 실시
거점 운영 사업		2025. 01.~12.	-	사업협력(여성가족부 및 중앙관리기관, 대구광역시 및 권역 내 다문화가족지원센터, 유관기관 등) 특성화 프로그램 개발 및 보급 사업지원 및 관리(직원역량강화교육, 방문교육지도사 보수교육, 센터 운영 지원 및 점검 등) 지역사회홍보
다문화가족 방문교육서비스		2025. 01.~12.	결혼이민자 및 다문화 자녀	각 가정에 방문지도사를 파견하여 1:1 맞춤형 서비스 제공 (한국어교육, 부모교육, 자녀생활서비스)
결혼이민자 역량강화지원사업		2025. 01.~12. (246회기)	결혼이민자 (60명)	결혼이민자, 중도입국자녀가 한국어를 학습하여 한국의 일상생활과 사회생활에 적응할 수 있도록 한국어교육 지원 (토픽대비반, 지역생활문화 한국어, 회화 및 말하기 등)
결혼이민자 통번역서비스사업		2025. 01.~12.	다문화가족, 외국인· 난민가족 또는 다문화가족, 외국인· 난민가족을 직· 간접적으로 지원하는 개인 또는 기관	한국말이 서툰 결혼이민자의 가족, 사회생활에 필요한 의사소통을 지원하기 위한 통.번역서비스 제공
		2025. 03.~11. (4회기) (초기입국 결혼이주여성 자조모임)	결혼이주여성 (10명)	초기입국 결혼이주여성 자조모임 진행을 통한 각종 정보제공 및 봉사활동 기회 제공
언어발달 지원사업		연중	다문화가족 자녀	다문화가족 자녀의 언어평가 및 언어발달교육, 부모상담 및 부모교육
언어발달지원사업 상반기 부모교육		2025. 05. (1회기)	다문화가족 10가정 이상	의사소통에 대한 이해와 자녀와 좋은 관계를 맺는 방법 안내
언어발달지원사업 하반기 부모교육		2025. 10. (1회기)	다문화가족 10가정 이상	언어발달을 촉진 시키는 부모님의 역할 소개

2024년 후원금 수입지출 현황

※24.12.31.기준
(단위 : 원)

수입		지출		차액(잔액)
2023년 이월금	52,280,809	사무비	8,473,140	23,514,509
2024년	113,672,340	재산조성비	0	
		사업비	133,965,500	
합계	165,953,149	합계	142,438,640	

2024년 후원물품 내역

※24.12.31.기준

후원처	후원물품	수량(개)	사용처
스토빙	부직포바구니	30	통합회원 및 온가족보듬 대상자
	샴푸캡	30	
	안전벨트쿠션	30	
알파문구 대구혁신점	학용품 등 잡화 (아이클레이 외 115종)	1,262	통합회원 및 온가족보듬 대상자
(주)국민은행반야월지점	설맞이 나눔 상자 (생필품)	10	통합회원 및 온가족보듬 대상자
월드비전 대구경북지부본부	카카오 체중계	12	온가족보듬 대상자
박재홍님	쌀10kg	20	온가족보듬 대상자
초록우산 어린이재단 대구지역본부	질경이 여성청결제	150	통합회원 및 온가족보듬 대상자
대구사회복지공동모금회	힙시트	38	통합회원
대구동구여성가족협의회	고추장	30	온가족보듬 대상자
대구종합사회복지관	밀키트	10	온가족보듬 대상자
	김치10kg	10	온가족보듬 대상자
경동택배	주방용품(접시,컵) 세트	23	다문화 가정
국민건강보험공단대구경북지역본부	도서	136	센터
한국관광공사 대구경북지사	대구간송미술관 초대권	100	다문화 가정
한국자유총연맹 동구지회	김장김치	40	저소득 다문화 가정
국민건강보험공단 대구동부지사	하늘 반창고 유아용품 상자 (건이강이)	10	저소득 만36개월 유아가정
국민건강보험공단 대구경북지역본부	하늘 반창고 유아용품 상자 (건이강이)	56	저소득 만36개월 유아가정
스테이지M	오케스트라 관람권	27	통합회원

함께하는 사람들

운영위원
강유나, 김정옥, 류수지, 백대복, 이규호, 최철희

한국어교육강사
김영지, 태해경, 한정순

방문교육지도사
권순선, 김금숙, 박주영, 이미영, 이지연, 한영실

가족상담 전문가(위촉상담사)
김규리, 김미숙, 김민희, 김은영, 배효순, 손경옥, 이규호, 이보람, 임미경, 천원기, 최진수

온가족보듬사업 지원인력(보듬매니저)
김미현, 김영난, 박지현, 배효순, 신경미, 신종숙, 이크라, 임미경, 정월희

다문화전문인력(소통도우미 및 통역pool)
[내 국 인] 배효순, 김은경, 권용미
[중 국] 리우단단, 리팅팅, 장이, 구쉬, 리우씽위, 주연희, 차연매
[베 트 남] 하지현, 황하영, 김희진, 이홍주
[캄보디아] 이경아, 프락김춘
[태 국] 새양패차라, 송은영
[필 리 핀] 박주비
[우 즈 벡] 자리나
[튀르키예] 권세마

아이돌보미(230명)
강유미 강기자 강정화 강태숙 강향수 고경희 고나영 곽명숙 곽명숙 구영옥 구영희 구정아 권명휴 권명희 권오란 권정애 권홍희 금윤숙 김갑선 김경희 김경희 김근희 김길은 김단오 김명숙 김명애 김명옥 김미선 김미숙 김미숙 김미숙 김미정 김미향 김미향 김부경 김부경 김선택 김성임 김성임 김세숙 김손득 김순옥 김순자 김신영 김안숙 김연화 김연희 김영미 김영숙 김영숙 김영숙 김영춘 김영환 김영희 김윤경 김은란 김은영, 김은자 김은정 김은주 김인숙 김정희 김지영 김지은 김춘희 김크리스틴 김태숙 김태순 김해숙 김향랑 김현경 김현주 김희라 김희영 남미숙 남선희 도명자 도혜영 라정선 류미정 류수지 류윤숙 마진숙 문홍옥 박경란 박나윤 박명숙 박명순 박미래 박미서 박수진 박순연 박순조 박연희 박영희 박용분 박용사 박자원 박정숙 박주경 박혜진 박희자 방정아 배남희 백명현 백정숙 서윤애 서정희 성경애 손미경 손영분 손은연 손주이 손태숙 신미경 신분순 신순희 신윤자 신은주 신은향 신정재 신진경 신현정 심서윤 심원희 안윤경 안현숙 안희자 엄정옥 양미영 예진열 오경희 오명희 오미옥 오은숙 우숙란 원숙진 원창숙 윤경옥 윤시연 윤연옥 윤재화 윤정숙 윤필남 이경희 이금지 이명숙 이명해 이미영 이상미 이상미 이선교 이선미 이연수 이열순 이영란 이영미 이영미 이영숙 이영화 이윤정 이윤지 이은숙 이점희 이정순 이주미 이희숙 임인혜 임종미 장경혜 장귀선 장윤주 장정숙 장정희 장희정 전동미 전미옥 전점제 전종숙 정경숙 정경자 정명희 정미영 정부남 정상남 정은경 정은수 정채아 정해윤 정화숙 조상임 조양순 조영희 조원희 조은숙 조은희 조일영 조정혜 조현숙 조혜경 주영미 주지은 지인숙 진미례 최금자 최보결 최영란 최영미 최영순 최옥분 최인자 최진은 최태옥 최향희 추강산 하옥남 한명옥 한미경 한미애 한정숙 허경희 허명자 홍은아 황경화 황귀연 황명옥 황미경 황유정 황정임 황혜정

거점·협회센터로서의 동구가족센터 활동





찾아가는 다문화이해교육



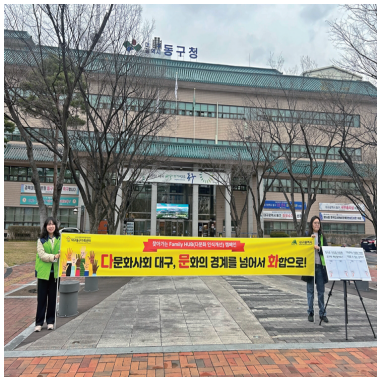

찾아가는 다문화 가족센터 Family HUB





종사자 교육



여성UP엑스포(명랑가족골든벨)



여성UP엑스포(건강가정테마관)





多가족과 함께하는
파워풀 걷기대회

홈페이지

카카오톡



가족센터

대구동구가족센터

여성가족부 지원 | 대구광역시 동구 위탁

주소 대구광역시 동구 안심로 300, 4~5층
tel 053-961-2202, 2203 / **fax** 053-961-2204
홈페이지 http://daegudonggu.familynet.or.kr
이메일 donggu2203@naver.com
후원계좌 대구은행 505-10-103271-8